

SOCIEDADE FILARMÓNICA ERMEGEIRENSE

Relatório de atividades e contas

2021



22 DE MARÇO DE 2022

SOCIEDADE FILARMÓNICA ERMEGEIRENSE

Rua cidade de Torres Vedras Nº2 - Ermegeira | 2565-433 Maxial | Portugal

geral@sfe.pt | www.sfe.pt

1. Associação

1.1. Missão

A Sociedade Filarmónica Ermegeirense tem a missão de participar no desenvolvimento social e cultural da comunidade através dos valores da filarmónia e da cidadania participativa.

1.2. Organização interna (2021)

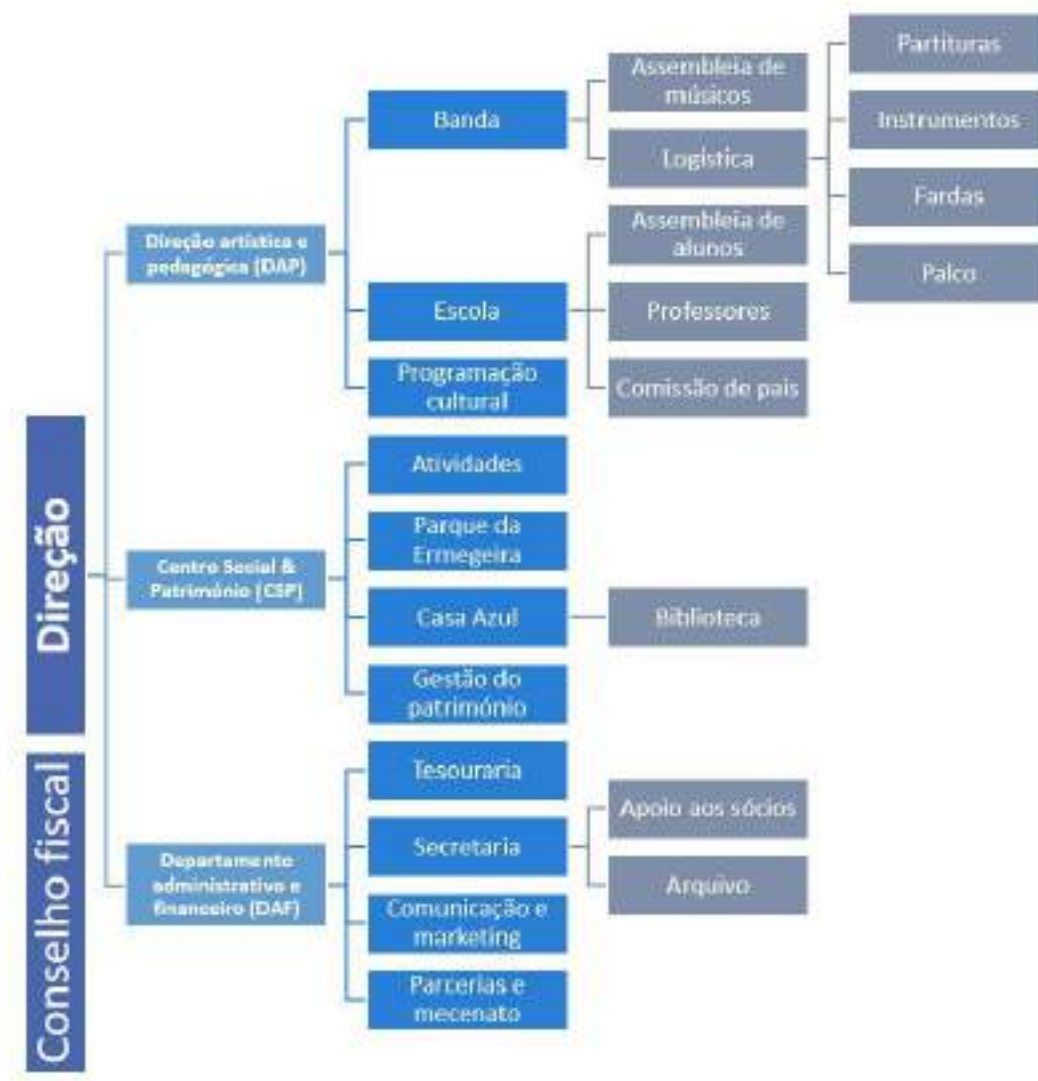

1.3. Órgãos Sociais (2021)

Direção

- Fabion Marques
- Renato Oliveira
- Raquel Duarte
- Alexandra Franco
- Susana Reis

Conselho Fiscal

- Inês Nunes
- Cristiana Ricardo
- Márcia Oliveira

Mesa da Assembleia Geral

- Fernando Nunes
- Maria do Carmo Nunes
- Asdrúbal Leal

Gestão de projetos

- Débora Bessa

Escola de música

- Alexandra Marquez
- David Crispim
- David Santos
- Hélia Varanda
- Hugo Gomes
- João Lopes

2. Introdução

2.1. Mensagem do Presidente da Direção

Pretendemos com este relatório anual apresentar e avaliar as estratégias e ações desenvolvidas pela Sociedade Filarmónica Ermegeirense (SFE) no contexto da sua missão ao longo do ano de 2021.

Enquanto Presidente da Direção, faz parte da minha missão avaliar de forma contínua os alicerces estruturais da SFE através da revisão dos mecanismos de gestão implementados para o exercer das atividades da nossa instituição. Tomando em consideração o trabalho dos últimos anos, destaco a importância do desenvolvimento das nossas capacidades de planeamento para a execução de projetos de grande relevo social e artístico que aconteceram em 2021, nomeadamente a realização da III Residência Artística da SFE, que culminou com o primeiro concerto realizado no Parque da Ermegeira e que juntou aproximadamente 40 músicos e um público estimado em 300 pessoas.

Para podermos continuar a produzir eventos semelhantes, um pressuposto importante deve ser tomado em consideração: **a existência de uma lógica de associativismo ativo, a existência de uma cidadania participativa**, seja por parte da assistência (o público em geral) mas sobretudo por parte das pessoas que dedicam o seu tempo ao planeamento, preparação e execução destes projetos. Tenho vindo a notar todos os anos que a Sociedade Filarmónica Ermegeirense ainda não possui o apoio adequado ao desenvolvimento da sua missão. Existe uma desconexão total entre o potencial da instituição e o tamanho da equipa de voluntários ativos para a realização das ideias propostas. Ironicamente, esta realidade, que qualifico de **desinteresse absoluto pelo associativismo e pela causa comum**, é a prova concreta que o associativismo é uma ação absolutamente necessária no contexto da nossa realidade local. Porquê? Porque o associativismo ensina a existência do espaço comum, encaminha para a colaboração, obriga ao conhecimento da arte da gestão, seja dos recursos financeiros, da comunicação, das equipas, do planeamento, dos projetos, das obrigações legais e de

todas as ferramentas essenciais que fazem das associações um lugar democrático onde aprendemos a ser cidadãos capazes e ativos. Com este desafio em mente, 2021 começou com a criação de um plano de capacitação pensado para os nossos próprios Órgãos Sociais, que resultaram num conjunto de reuniões onde foi apresentado em profundidade o trabalho realizado desde 2018 em ligação com os planos de longo prazo e com as ferramentas de gestão disponíveis. Falta agora vermos um resultado concreto deste investimento.

Outro ponto de fricção é o desalinhamento do ano civil com a dinâmica de planeamento da nossa instituição, que tem estruturado a sua atividade em acorância ao ano letivo. O ciclo anual das atividades da SFE começa geralmente no início de outubro e acaba no início ou meados de setembro. Trata-se de um calendário que procura garantir a participação da comunidade às atividades e eventos que propomos, assim como estabelecer um ciclo de trabalho compatível com a disponibilidade da nossa equipa de trabalho. Sobrepostos a esta dimensão, os Estatutos da nossa associação (editados em outubro de 1979) definem a existência de eleições anuais no início de cada ano civil e a maioria das candidaturas para os fundos necessários ao desenvolvimento dos nossos projetos devem ser desenvolvidas igualmente no início do ano civil, com o objetivo de serem executados até dois anos depois da sua apresentação. Queremos com isto evidenciar que é cada vez mais óbvia a necessidade de revermos os Estatutos da SFE para promovermos a estabilidade e o compromisso dos Órgãos Sociais, mas sobretudo facilitar o planeamento das várias áreas de desenvolvimento da instituição criando um horizonte temporal maior, mais adaptado à gestão de projetos complexos: dou como exemplo concreto a criação do **Contrapasso – Festival Filarmónico da Ermegeira**, que tem a ambição de ser realizado de forma bianual, e cuja conceptualização e planeamento começaram em 2021.

Fabion Marques
Ermegeira, março de 2022

3. Educação e cultura

O planeamento anual das atividades do nosso serviço educativo e cultural alinha-se habitualmente ao ciclo escolar, tomando em consideração uma retrospectiva do trabalho realizado durante o ano letivo passado. Este relatório acontece depois do planeamento, mas ainda durante a sua execução. Esta condicionante leva a concentrar-nos sobretudo no planeamento e nos objetivos criados, neste caso, no contexto da Temporada Cultural 2021/2022.

3.1. Primeiro andamento (Escola de música)

Relembra-se que no início do ano letivo de 2020/2021 (outubro de 2020), iniciou-se um **novo projeto educativo e artístico da escola de música e da banda filarmónica** que veio modificar os modelos anteriormente estabelecidos. Esta nova metodologia foi adotada com o objetivo de modernizar e aplicar uma abordagem mais próxima dos participantes da comunidade de alunos e músicos, na sua grande maioria jovens. **Criou-se uma experiência de crescimento holístico, não apenas musical, onde o desenvolvimento pessoal é colocado no centro de toda a atividade da Sociedade.**

A escola de música reiniciou a sua atividade em outubro de 2020 com o seguinte currículo:

- Iniciação musical (até aos 7 anos);
- Classe de conjunto;
- Aulas individuais para os seguintes instrumentos: flauta transversal, clarinete, saxofone, trompete, trombone, bombardino e percussão.

No início de 2021, iniciou-se a prática de **audições mensais** com o objetivo de aumentar as oportunidades de partilha entre pais e alunos (isto é, a nossa comunidade escolar). Outra vantagem óbvia da recorrência mensal destes eventos é a da criação de mais

oportunidades de treino para que as nossas crianças e jovens possam adquirir experiência de palco e vencer os receios ligados à exposição e comunicação com públicos. Acreditamos que a recorrência deste exercício irá trazer aos nossos alunos mais confiança, normalizando uma situação habitualmente rara e por isso stressante. Estas audições ou apresentações mensais são também um instrumento interessante de gestão para os nossos professores, sendo que estabelecem de forma clara espaços no tempo para a definição de pequenos objetivos.

No fim de 2021, contamos com a colaboração de 7 professores, com uma média de idades a rondar os 29 anos e um total de 20 inscrições.

3.2. Segundo andamento (Banda filarmónica)

Como era expectável, o ano de 2021 não permitiu a realização das atividades tradicionais da nossa Banda Filarmónica. Enquanto única exceção, fomos uma das poucas bandas do país a poder realizar uma festa tradicional no Ramalhal em setembro, isto devido a uma autorização de carácter excepcional dada pelas autoridades à comissão organizadora da festa em questão.



3.3. Residências Artísticas

De abril a setembro de 2021, organizou-se a III Residência Artística da SFE com o Maestro Convidado João Malha. Esta foi mais uma edição aberta a músicos de outras bandas. O concerto final da Residência aconteceu no Parque da Ermegeira no dia 7 de agosto.

O concerto faz parte das ações do Plano Local de Leitura de Torres Vedras, recebendo o apoio da Biblioteca Municipal de Torres Vedras, CMTV e Junta de Freguesia de Maxial e Monte Redondo.

O concerto final no Parque da Ermegeira demonstrou ser um desafio organizacional importante para futuros projetos





3.4. Parcerias e iniciativas

Realçamos a organização de projetos em parceria com outras associações do nosso concelho e iniciativas culturais por parte de membros da nossa organização:

451 Livros por Dentro, Folhas por Fora

Organizado pelo Acadêmico de Torres Vedras (ATV),



O Ensemble Inopinatum

O Ensemble Inopinatum, composto por professores da Escola de Música da SFE, fez ontem a sua última atuação no Festival Novas Invasões, em Torres Vedras.



4. Serviço social

O Centro Social da Ermegeira (CSE), sede da Sociedade Filarmónica Ermegeirense, divide-se entre três zonas de atuação:

- Espaço social / cafetaria (pisos 0).
- Sala de espetáculos e escola de música (pisos 1).
- Parque da Ermegeira (zona exterior).

4.1. Serviço de cafetaria

O espaço social do Centro Social da Ermegeira esteve alugado durante todo o ano de 2021, tendo, no entanto, fechado atividades no dia 31 de dezembro. O fim contratual da exploração comercial foi resultante da vontade da locatária e justificada por dificuldades financeiras e de rentabilidade do negócio.

Fica patente neste relatório o acordo estabelecido entre a SFE e a locatária para a mitigação de valores em dívida relativos ao pagamento de faturas de água e eletricidades. Parte do valor foi colmatado através da alienação de materiais usados no Centro Social durante o aluguer, nomeadamente uma mesa de bilhar e respetivos equipamentos, uma caldeira elétrica e vários eletrodomésticos.



4.2. Eventos, espetáculos, e atividades no Centro Social

Apesar de terem existido vários períodos de tempo em que o Centro Social esteve encerrado ao público, foi possível manter as aulas de pilates, lecionadas pelo Estúdio Treino, a decorrer no salão do andar superior quando permitido, nomeadamente no período de outubro a dezembro.

O grupo contou com entre 15 e 20 elementos, um aumento em relação a números passados. As aulas decorreram às quartas-feiras às 21h.

Em março, aquando da comemoração do 138º aniversário da SFE, foi possível organizar um almoço para os sócios no espaço da cafetaria.

A sala de espetáculo do CSE recebeu os ensaios semanais e ensaios de naipe das Residências Artísticas, e aulas da escola de música.

4.3. Parque da Ermegeira

Iniciado em 2019, o desenvolvimento do Parque da Ermegeira marcou o ano pela positiva ao ser um dos projetos vencedores do Orçamento Participativo de Torres Vedras (OPTV) de 2021. O projeto foi proposto em nome pessoal pelo Presidente da direção Fabion Marques (o regulamento do OPTV estabelece que projetos não podem ser propostos por entidades coletivas), mas teve depois o apoio total da SFE para a criação da campanha de comunicação necessária para dar a conhecer o projeto aos moradores da nossa freguesia e do nosso concelho. Além do plano comunicacional realizado maioritariamente através das redes sociais, a chamada ao voto foi também feita porta a porta pela Ermegeira depois de uma primeira passagem onde deixamos um postal informativo sobre o projeto e sobre as metodologias de voto.

Tendo esta sido a terceira inscrição do Parque da Ermegeira ao programa de Orçamento Participativo de Torres Vedras, é interessante aqui deixarmos alguns elementos que possam explicar o sucesso desta campanha:

- O trabalho realizado nos anos anteriores com a plantação de árvores e a limpeza do terreno ajudou a clarificar o projeto e a materializar a sua possibilidade.
- Melhor plano de comunicação e mais esforço material na sua execução.
- O próprio modelo do Orçamento Participativo de 2021 através da existência de uma categoria intra-freguesia.
- Melhor conhecimento por parte da população do OP pelas campanhas anteriores.

A Sociedade Filarmónica Ermegeirense recebeu no final de 2021 uma verba de 14720€ a ser aplicada nas obras do Parque, valor a ser aplicado até setembro de 2022.

É igualmente importante notar as operações anuais de manutenção:

- Corte de ervas e limpeza de Primavera do terreno realizada em maio através da contratação de serviços privados. Procedeu-se igualmente à remoção de um monte de terras e entulhos que tinha resultado das limpezas do lavadouro feitas em 2020.
- Aplicação extremamente localizada e controlada de pesticida em silvas e canas durante o verão de 2021 para controlo das espécies invasoras.

- Corte de ervas no terreno pela Junta de Freguesia de Maxial de Monte Redondo a pedido da nossa instituição no contexto da preparação para o Concerto Final da III Residência Artística da SFE (III RA).
- Remoção de aproximadamente 10 kilos de lixos (maioritariamente plásticos) por uma equipa de voluntários em preparação do concerto da III RA.

Os trabalhos em questão são, do nosso ponto de vista, o mínimo aceitável para a manutenção do Parque, sendo o nosso objetivo principal até ao momento garantirmos a inteligibilidade do espaço, limitando o seu acesso à viaturas e camiões, protegendo desta forma as árvores plantadas. É igualmente de notar que o plano de manutenção de duas limpezas por ano vem diminuir o custo a manutenção, além de diminuir os riscos de incêndio.



5. Comunicação

A estratégia de comunicação desenvolvida pela SFE desde 2017 procura alimentar dois objetivos fundamentais: dar a conhecer de forma contínua a atividade interna da nossa associação e promover de forma eficiente atividades e eventos abertos ao público. Em ambos os casos, procura-se balancear as vias digitais e físicas no sentido de garantir a universalidade da comunicação pelas várias faixas etárias da nossa comunidade.

5.1. Identidade visual

Propusemos em 2021 reforçar a identidade visual da SFE através da criação de um ovo logotipo para a instituição:



Procura-se deste forma modernizar a nossa imagem e comunicação, criando para isso a necessária harmonia e coerência dos elementos gráficos visíveis no material produzido ao longo do ano:



5.2. Meios digitais

Como em 2020, mantemos o compromisso de partilhar todas as atividades e informações importantes da vida da SFE através das redes sociais e meios digitais. O Instagram da SFE passou ganhou por volta de 100 seguidores em 2021, tendo um total de 710 no início de 2022. É de notar que damos bastante importância a esta plataforma devido a sua natureza essencialmente visual. Procura-se por isso a criação de publicações informativas que tenham também a melhor qualidade artística possível. Saber também que a maioria das publicações criadas no Instagram são automaticamente publicadas na página Facebook da SFE para garantirmos a maior exposição possível, mantendo sempre a coerência da nossa comunicação.

5.3. Meios físicos

Desde 2019, os eventos de relevo organizados pela SFE são promovidos igualmente através do envio de um postal aos sócios com morada atualizada na nossa base de dados. Uma distribuição generalizada dos postais é realizada pelas caixas de correio da Ermegeira.



6. Gestão

6.1. Tesouraria

Na área da Tesouraria, é de referir a contratação de um novo gabinete de contabilidade para a gestão das contas da SFE, localizada no Ramalhal. No contexto da contabilidade organizada a que a SFE se propõe para a transparência da sua gestão financeira, toda a documentação é agora enviada mensalmente ao gabinete de contabilidade.

Na mesma ótica, foi adquirida a licença anual de um novo programa de faturação para facilitar todos os pagamentos feitos à SFE (mensalidades da escola de música, pagamento de cotas, doações, etc.), sendo que estes podem agora ser realizados via referência multibanco ou através do serviço MB Way, promovendo desta forma as transferências digitais tanto para efeitos de segurança no contexto da pandemia como para efeitos de simplicidade e transparência financeira.

6.2. Candidaturas e apoios

A Sociedade Filarmónica Ermegeirense garantiu em 2021 um total de 16600€ através de candidaturas a várias entidades públicas. Este valor não inclui o apoio anual da Câmara Municipal de Torres Vedras, pago em setembro de 2021 de um valor de 10480€ que foi alocado ao orçamento da escola de música para o ano letivo 2021/2022.

Fazemos um resumo das candidaturas realizadas que tiveram um resultado positivo:

- Apoio do Plano Local de Leitura 2027: 2000€ alocados a III Residência Artística da SFE.
- Fundo de fomento cultural - Programa Garantir Cultura: 8000€ (4000€ recebidos, a outra metade depois do relatório de fim de projeto). Valores alocados à IV Residência Artística da SFE.
- Apoios pontual da CMTV para projetos: 1600€ alocados à parceria com A Bolha Teatro com Marionetas, para a sonoplastia do espetáculo *Perdidos mas Pouco*.
- Apoio DGArtes, Linha de financiamento às entidades Culturais não Profissionais da Região de Lisboa e Vale do Tejo: 5000€ alocados à V Residência Artística da SFE.

Existiram igualmente candidaturas que não resultaram em apoios:

- Candidatura à DGARTES para o projeto do Contrapasso – Festival Filarmónico da Ermegeira 2022. A candidatura não foi tomada em consideração devido a tipologia organizacional da Sociedade Filarmónica Ermegeirense no momento do seu envio.

6.3. Mecenato

A SFE iniciou em 2021 uma campanha de sensibilização à prática do mecenato enviando informações sobre os mecanismos disponibilizados pelo estado, assim como os projetos da SFE que são elegíveis.

Neste âmbito, foi enviada e aceite a nossa candidatura para que O Contrapasso – Festival Filarmónico da Ermegeira, seja reconhecido enquanto projeto cultural elegível a financiamento através do mecenato de empresas. Este documento estará disponível nos anexos do relatório.

6.4. Formações e representação

No âmbito da capacitação dos membros dos corpos gerentes, a direção da Sociedade Filarmónica Ermegeirense tomou o compromisso de ter uma forte participação nas formações do plano proposto pela Câmara Municipal de Torres Vedras com a colaboração da Confederação Portuguesa das Coletividades de Cultura, Recreio e Desporto, assim como representar a nossa instituição nos vários encontros e reuniões de trabalhos para as quais é convidada, como por exemplo os encontros da Confederação Musical Portuguesa.

Notamos igualmente a nossa participação, a convite da Câmara Municipal de Torres Vedras, no processo de criação do Plano Estratégico de Cultura de Torres Vedras, onde várias entidades e personalidades deram o seu contributo para a sua realização.

7. Contas e análise financeira

Resumo global por área

2021

Departamentos	Receitas	% receitas	Depesas	% despesas	Total
Total DAP	27688,55	58,5%	-15230,79	63,4%	12457,76
Total Centro Social	3943,59	8,3%	-6347,13	26,4%	-2403,54
Total Comunicação	5,86	0,0%	-278,81	1,2%	-272,95
Total DAF	15656,91	33,1%	-2172,79	9,0%	13484,12
Total	47294,91		-24029,52		23265,39

2020

Departamentos	Receitas	% receitas	Depesas	% despesas	Total
Total DAP	21167,60	84,7%	-10126,59	55,3%	11041,01
Total Centro Social	2828,20	11,3%	-4359,06	23,8%	-1530,86
Total Comunicação	0,00	0,0%	-28,78	0,2%	-28,78
Total DAF	1000,00	4,0%	-3802,32	20,8%	-2802,32
Total	24995,8		-18316,75		6679,05

2019

Departamentos	Receitas	% receitas	Depesas	% despesas	Total
Total DAP	19506,50	73,1%	-10709,95	38,5%	8796,55
Total Centro Social	7195,40	26,9%	-6724,06	24,2%	471,34
Total Comunicação	0,00	0,0%	-72,85	0,3%	-72,85
Total DAF	0,00	0,0%	-10312,50	37,1%	-10312,50
Total	26701,9		-27819,36		-1117,46

Demonstração mensal

2021

Categoria / Meses	1	2	3	4	5	7	8	9	10	11	12	Total
Resumo												
Total receitas	1073,38	183,41	342,10	2233,33	642,95	1227,65	820,08	18153,48	15721,92	335,16	1915,17	47294,91
Total despesas	-1399,09	-519,93	-507,74	-308,49	-540,59	-1315,08	-5429,30	-4792,03	-872,63	-1311,39	-2937,54	-24029,52
Total	-325,71	-336,52	-165,64	1924,84	102,36	-87,43	-4609,22	13361,45	14849,29	-976,23	-1022,37	23265,39

2020

Resumo													
Total receitas	9633,60	699,49	517,40	0,00	10104,17	0,00	0,00	0,00	500,00	815,91	1541,90	1183,33	24995,80
Total despesas	-5081,20	-931,22	-928,02	-605,29	-1132,85	-528,97	-695,88	-1605,69	-2547,15	-453,08	-1884,31	-1923,09	-18316,75
Total	4552,40	-231,73	-410,62	-605,29	8971,32	-528,97	-695,88	-1605,69	-2047,15	362,83	-342,41	-739,76	6679,05

2019

Categoria / Meses	1	2	3	4	5	6	7	8	9	10	11	12	Total
Total receitas	1821,60	817,95	876,10	2152,75	1628,30	669,45	2568,05	2458,90	1903,90	9690,95	1420,85	693,10	26701,90
Total despesas	-1256,51	-1805,70	-1763,87	-1819,26	-4574,22	-1208,36	-6834,96	-1819,83	-1711,65	-633,74	-2753,68	-1637,58	-27819,36
Total	565,09	-987,75	-887,77	333,49	-2945,92	-538,91	-4266,91	639,07	192,25	9057,21	-1332,83	-944,48	-1117,46

Despesas por categoria (% do total da receita)

2021

Apoios financeiros para fins culturais	44,6%
Apoios financeiros	31,1%
Ajudas de custo para atuação	5,4%
Refaturação serviços	4,2%
Actuações grupos	3,9%
Rendas	3,9%
Inscrições escola de música	4,6%
Cotas e donativos	2,0%
Actividades de lazer e formação	0,3%

2020

Categoria	% receita
Apoios financeiros para fins culturais	68,3%
Actuações banda	7,2%
Inscrições escola de música	5,6%
Rendas	5,0%
Apoios financeiros	4,0%
Cotas e donativos	3,6%
Eventos	2,0%
Actividades de lazer e formação	0,3%

Despesas por categoria (% do total da despesa)

2021

Professores	28,4%
EDP	19,7%
Compra instrumentos e material	7,4%
Transporte e despesas músicos externos	6,1%
Seguros	3,0%
SMAS	2,9%
Maestro	2,8%
Consumíveis e serviços	2,5%
Obras e material para infraestruturas	2,0%
Serviços	1,7%
Materiais e investimentos	1,1%
Despesas burocráticas e bancárias	0,9%
Material e consumíveis escritório	0,7%
Material e merchandising	0,7%
Marketing e comunicação	0,5%
Convívio da banda e alimentação	0,5%
Cotas e afiliações	0,4%
Carrinha e combustível	0,3%
Jornais e subscrições	0,3%

2020

Categoria	% despesas
Professores	21,5%
Compensação músicos internos	19,5%
Obras e material para infraestruturas	9,1%
EDP	6,5%
Despesas burocráticas e bancárias	5,8%
MEO	5,1%
Compra instrumentos e material	4,9%
Abastecimento do bar	4,4%
Materiais e investimentos	2,9%
Carrinha e combustível	2,7%
Maestro	2,2%
Preparação eventos	1,9%
Convívio da banda e alimentação	1,7%
SMAS	1,6%
Seguros	1,4%
Serviços	1,2%
Consumíveis e serviços	0,8%
Transporte e despesas músicos externos	0,5%
Lanches e ofertas	0,4%
Actividades de enriquecimento pessoal	0,4%
Cotas e afiliações	0,3%
Marketing e comunicação	0,2%
Jornais e subscrições	0,1%
Material e consumíveis escritório	0,1%

Receitas e despesas por categoria e por mês – DAP

2021

Categoria / Meses	R/D	1	2	3	4	5	7	8	9	10	11	12	Total	Média	% do total
DAP															
Actuações banda	Receita	0,00	0,00	0,00	0,00	0,00	0,00	0,00	0,00	0,00	0,00	0,00	0,00	0	0,0%
Actuações grupos	Receita	0,00	0,00	0,00	0,00	0,00	0,00	0,00	1850,00	0,00	0,00	0,00	1850,00	1850	3,9%
Inscrições escola de música	Receita	69,88	0,00	58,43	78,33	216,98	393,92	131,66	58,67	478,92	275,16	190,17	2183,55	199	4,6%
Apoios financeiros para fins culturais	Receita	0,00	0,00	0,00	0,00	0,00	0,00	0,00	15480,00	0,00	0,00	1600,00	21080,00	9027	44,6%
Ajudas de custo para atuação	Receita	0,00	0,00	0,00	2000,00	0,00	0,00	0,00	70,00	505,00	0,00	0,00	2575,00	858	5,4%
Compensação músicos internos	Despesa	0,00	0,00	0,00	0,00	0,00	0,00	0,00	0,00	0,00	0,00	0,00	0,00	0	0,0%
Transporte e despesas músicos externos	Despesa	0,00	0,00	0,00	0,00	0,00	0,00	-1472,50	0,00	0,00	0,00	0,00	-1472,50	-1473	6,1%
Compra instrumentos e material	Despesa	0,00	0,00	0,00	0,00	0,00	0,00	0,00	0,00	0,00	0,00	0,00	-1784,95	-1785	7,4%
Compra consumíveis para instrumentos	Despesa	0,00	0,00	0,00	0,00	0,00	0,00	0,00	0,00	0,00	0,00	0,00	0,00	0	0,0%
Reparação instrumentos	Despesa	0,00	0,00	0,00	0,00	0,00	0,00	0,00	0,00	0,00	0,00	0,00	0,00	0	0,0%
Fardas	Despesa	0,00	0,00	0,00	0,00	0,00	0,00	0,00	0,00	0,00	0,00	0,00	0,00	0	0,0%
Material e consumíveis	Despesa	0,00	0,00	0,00	0,00	-5,90	0,00	0,00	0,00	0,00	0,00	-57,00	-62,90	-11	0,3%
Impressões e partituras	Despesa	0,00	0,00	0,00	0,00	-19,90	-46,27	0,00	0,00	-19,30	0,00	0,00	-167,06	-42	0,7%
Preparação eventos DAP	Despesa	0,00	0,00	0,00	0,00	0,00	-197,89	-2517,86	-869,30	0,00	0,00	-550,00	-4135,05	-1034	17,2%
Convívio da banda e alimentação	Despesa	0,00	0,00	0,00	0,00	0,00	0,00	-110,15	0,00	0,00	0,00	0,00	-110,15	-110	0,5%
Professores	Despesa	-523,00	0,00	0,00	0,00	-137,50	0,00	-528,12	-2734,38	-150,00	-826,56	-1928,75	-6828,31	-975	28,4%
Maestro	Despesa	-669,87	0,00	0,00	0,00	0,00	0,00	0,00	0,00	0,00	0,00	0,00	-669,87	-670	2,8%
Actividades de enriquecimento pessoal	Despesa	0,00	0,00	0,00	0,00	0,00	0,00	0,00	0,00	0,00	0,00	0,00	0,00	0	0,0%
Convívio dos grupos	Despesa	0,00	0,00	0,00	0,00	0,00	0,00	0,00	0,00	0,00	0,00	0,00	0,00	0	0,0%
Total receitas		69,88	0,00	58,43	2078,33	216,98	393,92	131,66	17458,67	983,92	275,16	1790,17	27688,55	2512	
Total despesas		-1192,87	0,00	0,00	0,00	-163,30	-244,16	-4628,63	-3603,68	-169,30	-826,56	-2535,75	-15230,79	-1682	
Total DAP		-1122,99	0,00	58,43	2078,33	53,68	149,76	-4496,97	13854,99	814,62	-551,40	-745,58	12457,76	1183	

Receitas e despesas por categoria e por mês - Centro Social

2021

Categoria / Meses	R/D	1	2	3	4	5	7	8	9	10	11	12	Total	Média	% do total
Centro Social & Património															
Bar	Receita	0,00	0,00	0,00	0,00	0,00	0,00	0,00	0,00	0,00	0,00	0,00	0,00	0	0,0%
Eventos	Receita	0,00	0,00	0,00	0,00	0,00	0,00	0,00	0,00	0,00	0,00	0,00	0,00	0	0,0%
Actividades de lazer e formação	Receita	0,00	0,00	0,00	0,00	0,00	21,00	0,00	0,00	18,00	10,00	75,00	124,00	31	0,3%
Rendas	Receita	250,00	50,00	50,00	125,00	250,00	250,00	250,00	250,00	0,00	50,00	50,00	1825,00	166	3,9%
Refaturação serviços	Receita	0,00	0,00	227,81	0,00	155,97	562,73	438,42	444,81	0,00	0,00	0,00	1894,59	332	4,2%
Abastecimento do bar	Despesa	0,00	0,00	0,00	0,00	0,00	0,00	0,00	0,00	0,00	0,00	0,00	0,00	0	0,0%
MED	Despesa	0,00	0,00	0,00	0,00	0,00	0,00	0,00	0,00	0,00	0,00	0,00	0,00	0	0,0%
EDP	Despesa	-82,60	-183,25	-160,77	-173,88	-166,96	-204,58	-216,91	-881,77	-289,61	-311,55	-322,07	-4722,96	-394	19,2%
SMAS	Despesa	0,00	-73,98	-81,61	0,00	-133,51	54,43	-52,37	-55,37	-83,94	-64,90	0,00	-693,35	-77	2,9%
Limpeza e higiene	Despesa	0,00	0,00	0,00	0,00	0,00	0,00	0,00	0,00	0,00	0,00	0,00	0,00	0	0,0%
Consumíveis e serviços	Despesa	-49,82	-49,82	-49,82	-49,82	-49,82	-49,82	-49,82	-49,82	-49,82	-49,82	-49,82	-597,84	-50	2,5%
Jornais e subscrições	Despesa	0,00	0,00	0,00	0,00	-17,00	0,00	0,00	0,00	0,00	-36,17	0,00	-63,17	-12	0,3%
Espectáculos e actividades lúdicas	Despesa	0,00	0,00	0,00	0,00	0,00	0,00	0,00	0,00	0,00	0,00	0,00	0,00	0	0,0%
Preparação eventos	Despesa	0,00	0,00	0,00	0,00	0,00	0,00	0,00	0,00	0,00	0,00	0,00	0,00	0	0,0%
Lanches e ofertas	Despesa	0,00	0,00	0,00	0,00	0,00	0,00	0,00	0,00	0,00	0,00	0,00	0,00	0	0,0%
Materiais e investimentos	Despesa	0,00	0,00	0,00	-4,99	0,00	-189,32	0,00	-5,50	0,00	0,00	0,00	-269,81	-67	1,1%
IVA	Despesa	0,00	0,00	0,00	0,00	0,00	0,00	0,00	0,00	0,00	0,00	0,00	0,00	0	0,0%
Total receitas		250,00	50,00	277,81	125,00	405,97	833,73	688,42	694,81	18,00	60,00	125,00	3943,59	329	
Total despesas		-132,42	-307,05	-292,15	-228,69	-377,29	-498,15	-319,10	-992,41	-433,37	-462,44	-371,89	-6347,13	-529	
Total Centro Social		117,58	-257,05	-14,34	-103,69	28,68	335,58	369,32	-297,60	-415,37	-402,44	-246,89	-2403,54	-200	

- É de notar a existência de um saldo positivo em sede de IVA com um montante a determinar.

Receitas e despesas por categoria e por mês – DAF

2021

Categoria / Meses	R/D	1	2	3	4	5	7	8	9	10	11	12	Total	Media	% do total
DAF															
Alugueres	Receita	0,00	0,00	0,00	0,00	0,00	0,00	0,00	0,00	0,00	0,00	0,00	0,00	0	0,0%
Cotas e donativos	Receita	753,50	133,41	0,00	30,00	20,00	0,00	0,00	0,00	0,00	0,00	0,00	936,91	234	2,0%
Venda de activos	Receita	0,00	0,00	0,00	0,00	0,00	0,00	0,00	0,00	0,00	0,00	0,00	0,00	0	0,0%
Apoios financeiros	Receita	0,00	0,00	0,00	0,00	0,00	0,00	0,00	0,00	14720,00	0,00	0,00	14720,00	13720	31,1%
Venda merchandising	Receita	0,00	0,00	5,86	0,00	0,00	0,00	0,00	0,00	0,00	0,00	0,00	5,86	6	0,0%
Marketing e comunicação	Despesa	0,00	0,00	-60,00	0,00	0,00	-11,25	-38,75	-1,23	0,00	0,00	0,00	-111,23	28	0,5%
Material e merchandising	Despesa	0,00	0,00	-155,59	0,00	0,00	0,00	0,00	0,00	0,00	-11,99	0,00	-167,58	-84	0,7%
Lembranças e ofertas	Despesa	0,00	0,00	0,00	0,00	0,00	0,00	0,00	0,00	0,00	0,00	0,00	0,00	0	0,0%
Material e consumíveis escritório	Despesa	0,00	0,00	0,00	0,00	0,00	-169,48	0,00	0,00	0,00	0,00	0,00	-169,48	-169	0,7%
Carrinha e combustível	Despesa	0,00	0,00	0,00	0,00	0,00	-41,49	0,00	0,00	0,00	0,00	-29,90	-71,39	-36	0,3%
Transportes	Despesa	0,00	0,00	0,00	-6,00	0,00	0,00	0,00	0,00	0,00	0,00	0,00	-6,00	-6	0,0%
Seguros	Despesa	0,00	0,00	0,00	0,00	0,00	0,00	-442,82	0,00	-269,96	0,00	0,00	-712,78	-356	3,0%
Cotas e afiliações	Despesa	0,00	0,00	0,00	0,00	0,00	0,00	0,00	0,00	0,00	0,00	0,00	-85,00	-85	0,4%
Serviços	Despesa	-73,80	0,00	0,00	-73,80	0,00	-73,80	0,00	-194,71	0,00	0,00	0,00	-416,11	-104	1,2%
Despesas burocráticas e bancárias	Despesa	0,00	-212,88	0,00	0,00	0,00	0,00	0,00	0,00	0,00	-10,40	0,00	-223,28	-112	0,9%
Obras e material para infraestruturas	Despesa	0,00	0,00	0,00	0,00	0,00	-276,75	0,00	0,00	0,00	0,00	0,00	-488,75	-244	2,0%
Total DAF		679,70	-79,47	-209,73	-49,80	20,00	-572,77	-481,57	-195,94	14450,04	-22,39	-29,90	13211,17	1101	

Receitas e despesas por alocação a projetos

Esta tabela apresenta receitas alocadas a projetos específicos, cujas verbas apenas podem ser usadas no contexto dos projetos descritos, seja por questões contratuais ou de gestão interna.

Com esta informação, nota-se que no dia 31 de dezembro de 2021, existia um total de 29896,53€ alocados, o que representa aproximadamente 60% da liquidez total na mesma data.

Nome do projeto / Orçamento	Data de início	Receita	Despesa	Orçamento disponível em 31/12/2021
Escola 2021	01/01/2021	12663,55	-6162,41	6501,14
Parque da Ermegeira	01/01/2022	14720,00	0,00	14720,00
Residência 4	01/09/2021	4575,00	-2499,61	2075,39
Residência 5	01/09/2022	6600,00	0,00	6600,00

Posição financeira no dia 31 de dezembro

2021

Data	Mês	Ano	Total
31/12/2021	12	2021	49928,62

2020

Data	Mês	Ano	Total
31/12/2020	12	2020	26877,46

2019

Data	Mês	Ano	Total
31/12/2019	12	2019	20278,41

Mapa de receitas e despesas dos últimos 3 anos

Categoria	R/D	2021	2020	2019
### DAP ###		12457,76	9307,72	5260,05
Actuações banda	Receita	0	1800	9250
Actuações grupos	Receita	1850	0	0
Inscrições escola de música	Receita	2183,55	570,14	0
Apoios financeiros para fins culturais	Receita	21080	17064,17	6720
Ajudas de custo para atuação	Receita	2575	0	0
Compensação músicos internos	Despesa	0	-3567,33	0
Transporte e despesas músicos externos	Despesa	-1472,5	-90	-1660
Compra instrumentos e material	Despesa	-1784,95	-903,35	-40
Compra consumíveis para instrumentos	Despesa	0	-35,84	-192,56
Reparação instrumentos	Despesa	0	0	-618,75
Fardas	Despesa	0	0	0
Material e consumíveis	Despesa	-62,9	-533,83	-472,04
Impressões e partituras	Despesa	-167,06	-266,9	-153,89
Convívio da banda e alimentação	Despesa	-110,15	-315	-282,44
Preparação eventos DAP	Despesa	-4135,05	0	0
Professores	Despesa	-6828,31	-3937,38	-7187,34
Maestro	Despesa	-669,87	-400	0
Actividades de enriquecimento pessoal	Despesa	0	-76,96	-102,93
Convívio dos grupos	Despesa	0	0	0
### CENTRO SOCIAL ###		-2403,54	-1530,86	-806,95
Bar	Receita	0	1007,2	7024,2
Eventos	Receita	0	490	133,2
Actividades de lazer e formação	Receita	124	81	38
Rendas	Receita	1825	1250	0
Refaturação serviços	Receita	1994,59	0	0
Abastecimento do bar	Despesa	0	-811,77	-4293,17
MEO	Despesa	0	-938,67	-1342,39
EDP	Despesa	-4722,96	-1195,14	-1419,92
SMAS	Despesa	-693,35	-286,66	-437,99
Limpeza e higiene	Despesa	0	-3,28	-24,48
Consumíveis e serviços	Despesa	-597,84	-151,12	-14,2
Jornais e subscrições	Despesa	-63,17	-26	-25
Espectáculos e actividades lúdicas	Despesa	0	0	0
Preparação eventos	Despesa	0	-352,83	-144,92
Lanches e ofertas	Despesa	0	-80	-84,63
Materiais e investimentos	Despesa	-269,81	-529,66	-215,65
IVA	Despesa	0	16,07	0
### COMUNICAÇÃO ###				
Venda merchandising	Receita	5,86	0	0
Marketing e comunicação	Despesa	-111,23	-28,78	-72,85
Material e merchandising	Despesa	-167,58	0	0
Lembranças e ofertas	Despesa	0	0	0

### DAF ###		13484,12	-1891,53	-9328,5
Cotas e donativos	Receita	936,91	910,79	984
Alugueres	Receita	0	0	0
Venda de activos	Receita	0	0	0
Apoios financeiros	Receita	14720	1000	0
Material e consumíveis escritório	Despesa	-169,48	-23,62	-24,1
Carrinha e combustível	Despesa	-71,39	-491,64	-586,13
Transportes	Despesa	-6	0	-10,22
Seguros	Despesa	-712,78	-264,81	-668,85
Cotas e afiliações	Despesa	-85	-60	-285
Serviços	Despesa	-416,11	-228,05	-85,36
Despesas burocráticas e bancárias	Despesa	-223,28	-1066,48	-347,1
Obras e material para infraestruturas	Despesa	-488,75	-1667,72	-8305,74